



Inesc +

COMMON
DATA



coletivo científico para
o desenvolvimento



ANÁLISE DE CANDIDATURAS

COLETIVAS

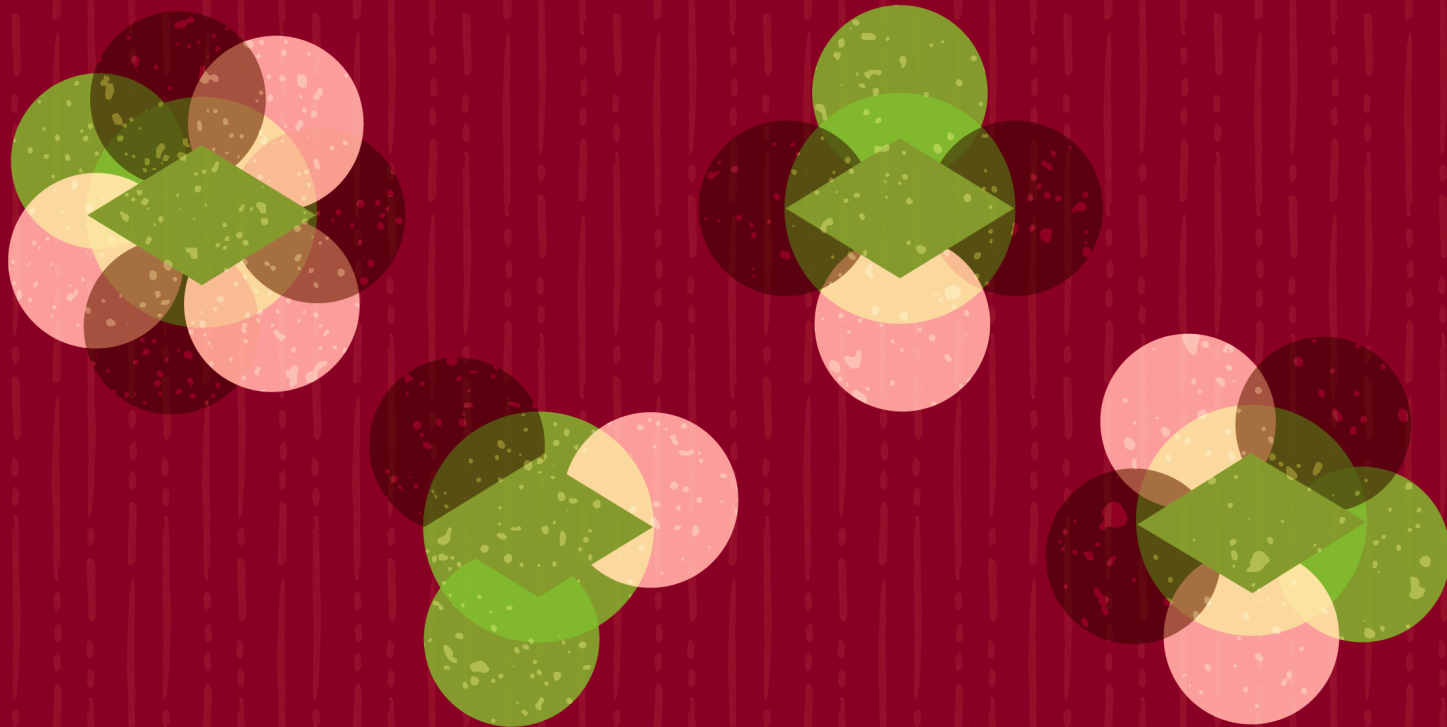

**PERFIL DO PODER
ELEIÇÕES 2024**

EQUIPE DO INESC

Junho/2024

Conselho Diretor

Aline Maia Nascimento
Elisabetta Recine
Luiz Gonzaga de Araújo
Roseli Faria
Romi Márcia Bencke
Luiz Gonzaga de Araújo

Conselho Fiscal

Enid Rocha
Mario Lisbôa Theodoro
Ribamar Araújo
Augustino Veit (*suplente*)

Colegiado de Gestão

Cristiane da Silva Ribeiro
José Antonio Moroni
Nathalie Beghin

Gerente Financeiro, Administrativo e de Pessoal

Ana Paula Felipe

Assistente da Direção

Marcela Coelho M. Esteves
Thayza Benetti

Equipe de Comunicação

Gabriela Alves
Sílvia Alvarez
Thays Puzzi

Assessoria Política

Alessandra Cardoso
Carmela Zigoni
Cássio Cardoso Carvalho
Cleo Manhas
Dyarley Viana de Oliveira
Elisa Rosas
Tatiana Oliveira
Thallita de Oliveira

Educador Social

Markão Aborigine

PMAA – Planejamento, Monitoramento, Avaliação, Aprendizagem

Adriana Silva Alves

Assistente de Contabilidade

Josemar Vieira dos Santos

Assistente Financeiro

Ricardo Santana da Silva

Auxiliares Administrativos

Adalberto Vieira dos Santos
Eugênia Christina Alves Ferreira
Isabela Mara dos Santos da Silva

Auxiliar de Serviços Gerais

Roni Ferreira Chagas

Estagiária

Eduarda R. Aguiar Figueiredo
Kadan Lopes

APOIO INSTITUCIONAL

Charles Stewart Mott Foundation
CLUA – Climate and Land Use Alliance
ETF – Energy Transition Fund
Fastenaktion
Fundação Ford
Fundação Heinrich Böll
Fundar
ICS – Instituto Clima e Sociedade
Kindernothilfe
Malala Fund
OSF – Open Society Foundations
PPM – Pão para o Mundo
Rainforest Foundation Norway
Wellspring

FICHA TÉCNICA

Coordenação Política

Cristiane Ribeiro
José Antônio Moroni
Nathalie Beghin

Coordenação Técnica

Cristiane Ribeiro
José Antônio Moroni
Carmela Zigoni

Redação e revisão técnica

Inesc
Carmela Zigoni
Common Data
Camila Fraccaro Camargo
Janaina Lopes Pereira Peres
Lara Silva Laranja
Luciana Guedes da Silva

Revisão ortográfica

Paulo Henrique de Castro e Faria

Projeto gráfico

Gabriela Alves

Diagramação

Tatu Design

É permitida a reprodução total ou parcial do texto, de forma gratuita, desde que seja citada a fonte e inclua a referência ao texto original.

Sumário



1. Notas conceituais e metodológicas	6
Procedimentos metodológicos de mapeamento e validação.	6
2. Principais achados.....	8
3. Detalhamento do perfil das candidaturas coletivas	9
Candidaturas coletivas e gênero	9
Candidaturas coletivas e cor/raça	9
Candidaturas coletivas e interseccionalidade de gênero e cor/raça ..	10
Candidaturas coletivas por espectro ideológico	12
Candidaturas coletivas por partido.....	13
Candidaturas coletivas por região e UF.....	15
Candidaturas coletivas por número de cocandidatos	18
Candidaturas coletivas por grau de instrução do cabeça de chapa ..	19
Patrimônio e ocupação	20
Candidaturas coletivas por idade dos cabeças de chapa na data da posse	20
4. Lista completa de candidaturas coletivas	22

ELEIÇÕES 2024: CANDIDATURAS COLETIVAS

As informações a seguir foram levantadas com base no acesso aos dados do repositório do Tribunal Superior Eleitoral em 16/08/2022, às 12:31:42. Disponível em: <https://divulgacandcontas.tse.jus.br/divulga/#/home>.

O modelo de candidaturas coletivas é um assunto que ainda permeia o debate político brasileiro. Desde seus primeiros registros, em 2012 e 2014, conforme foi divulgado pela Rede de Ação Política pela Sustentabilidade (RAPS, 2019),¹ o número de candidaturas se multiplicou nas esferas municipal, distrital, estadual e federal no Brasil. Mais comuns nas candidaturas a cargos proporcionais (de vereadores e deputados), as candidaturas coletivas vêm se fortalecendo como um modelo de ampliação da participação, ofertando novas formas de arranjos democráticos.

Nas últimas eleições brasileiras municipais (2020), um estudo realizado pelo Inesc e pelo Common Data² encontrou 327 candidaturas coletivas (0,05%), mapeadas e rastreadas por intermédio das campanhas políticas feitas nas redes sociais. Em 2022, quando ocorreu pleito eleitoral distrital/estadual e federal, foram encontradas 215 candidaturas coletivas aptas concorrendo às eleições.

Já nas eleições municipais de 2024, **foram encontradas 280 candidaturas coletivas confirmadas (0,06%)**, distribuídas entre os 5.569 municípios brasileiros nos quais haverá eleição.

¹ REDE DE AÇÃO POLÍTICA PELA SUSTENTABILIDADE (RAPS). Mandatos coletivos e compartilhados: desafios para a representação legislativa no século XXI. Florianópolis: Callipolis; UDESC; Instituto Arapyau, 2019.

² INESC; COMMON DATA. Análise das candidaturas coletivas nas eleições 2020. Brasília: Inesc, 2020.

Disponível em: <https://www.inesc.org.br/wp-content/uploads/2021/02/CandidaturasColetivas2020_V05.pdf#:~:text=Em%202020%2C%20confirmou-se%20a%20tend%C3%Aancia%20de%20crescimento%20desse,municipais%20de%202016%2C%20o%20aumento%20foi%20de%20361%2C97%25>.

Além de representar um número absoluto menor, constitui uma redução que também foi observada na quantidade de candidatos em geral. Se, em 2020, eram 550.340 candidaturas, em 2024 são 454.528.

O modelo de candidaturas coletivas – ou de mandatos compartilhados – possui um apelo, tanto entre candidatas e candidatos, quanto entre eleitoras e eleitores. Além disso, as candidaturas coletivas ganham valor especial nas eleições municipais, pois se a proposta é aumentar os canais de participação, os municípios são os entes federativos onde existem maiores possibilidades de se estabelecer o espaço comunitário e de viabilizar que sejam implementadas as políticas públicas voltadas para os territórios, o que fortaleceria o vínculo entre cidadãos e representantes.

Destaca-se, também, que as candidaturas coletivas não se apresentam de uma forma rígida, monolítica. Enquanto algumas reúnem representantes que debatem uma pauta principal, outras reúnem representantes que trazem pautas diversas em sua composição. Também não existe um número certo de cocandidatos (aqueles que compõem a candidatura), que, neste ano, serão de 1 a 50.

1. Notas conceituais e metodológicas

A fim de assegurar a comparabilidade entre os ciclos eleitorais, a coleta de dados sobre as candidaturas coletivas segue a mesma metodologia desenvolvida em 2020 e aplicada em 2020 e 2022. Para este estudo, são consideradas candidaturas coletivas as que se apresentam como tal e que possuem, em seu material de divulgação de campanha, nas redes sociais ou na mídia, a identificação de dois ou mais cocandidatos. Não foram consideradas as candidaturas que objetivam a ampliação dos mecanismos de participação (mediante a criação de conselhos, por exemplo) e aquelas que se consideram coletivas porque prezam o caráter comunitário de suas proposições.

Cabe lembrar que as candidaturas coletivas ainda carecem de um regramento próprio por parte do Tribunal Superior Eleitoral (TSE). Embora o TSE permita a identificação de candidaturas coletivas nos nomes de urna desde o ano de 2021, não existe nada que, de fato, vincule a atuação dos cocandidatos com os “cabeças de chapa” após serem eleitos. A legislação brasileira apoia a proposição das candidaturas aos cidadãos. Assim sendo, cada candidatura é vinculada a uma pessoa que fez o registro junto ao partido político e ao TSE. Por isso, as análises que são apresentadas aqui são caracterizações do “cabeça de chapa”, que é quem pleiteia um cargo na eleição.

A verificação foi feita entre os dias 23 e 25 de agosto de 2024. A principal rede social utilizada para a verificação das candidaturas coletivas foi o Instagram. Por fim, ressalta-se que as análises que serão apresentadas aqui dizem respeito à candidatura do cabeça de chapa.

Procedimentos metodológicos de mapeamento e validação

O mapeamento e a validação dos pedidos de registros de candidaturas coletivas para as eleições de 2024 tomaram como base os 454.528 registros (de candidaturas aptas e inaptas) do banco de dados do TSE, cuja análise se deu em cinco ‘movimentos’ principais, conforme apresentados a seguir.

- ❁ Mapeamento de pré-candidaturas e candidaturas com base nas candidaturas de 2020 e 2022 divulgadas nas redes sociais e em mídias jornalísticas. A partir da divulgação dos dados de registros de candidaturas pelo TSE em agosto de 2024, efetuamos a busca de candidaturas coletivas na coluna “nome do candidato na urna (NM_URNA_CANDIDATO)”, utilizando 45 descritores, escolhidos a partir da experiência acumulada em 2020 e 2022, conforme segue (em ordem alfabética): ativismo; ativista; bancada; candidatura; cidadã; codeputada; codeputado; coletiva; coletivo; coletivizando; com; compartilhada; construção; diversidade; elas; eles; feminina; feminino; feminista; frente; jovem; junta; junto; juventude; mais; mandata; mandato; movimento; mulheres; nós; nossa; nosso; periferia; periférica; periférico; plural; popular; povo; quilombo; rede; representa; resistência; social; somos; e voz. Esta fase nos rendeu um corpus de 4.328 candidaturas potencialmente coletivas.

- ✿ Identificamos nomes de urna compostos por mais de um nome próprio, bem como casos pontuais (o que foi possível a partir do mapeamento de pré-candidaturas) e de pesquisa pelas hashtags #mandatocoletivo e #candidaturacoletiva nas redes sociais. Nesta fase, adicionamos ao corpus 16 candidaturas que não tinham aparecido na fase anterior, o que nos deixou com um corpus total de 4.340 candidaturas potencialmente coletivas.
- ✿ No terceiro momento, foi feita uma filtragem manual das potenciais candidaturas coletivas, descartando-se as candidaturas que possuíam algum dos descritores no nome ou que já sinalizavam que não eram coletivas. Após a filtragem, ficaram 706 candidaturas potencialmente coletivas.
- ✿ No quarto momento, efetuamos uma análise qualitativa individual de cada um desses 706 casos, com o apoio da ferramenta de busca do Google e, principalmente, de duas redes sociais: Facebook e Instagram, em busca de confirmação da existência de cocandidatos identificáveis por foto em materiais de campanha e/ou por nome.

Todas as candidaturas que apresentamos como coletivas nesta análise foram confirmadas em uma das três fontes citadas. Considerando-se tal metodologia, é possível afirmar que pelo menos 280 candidaturas foram registradas junto ao TSE para concorrer às eleições municipais de 2024 com materiais de campanha (veiculados pelas chapas) que permitiram atestar a existência de cocandidatos.

Uma vez consolidado e validado o mapa de registros de candidaturas coletivas, realizamos as análises dos representantes da chapa e das candidaturas registradas por gênero, raça, idade, partido e espectro político, UF e região, bem como pelo grau de instrução, conforme planilha apresentada separadamente ao final desta publicação e de acordo com os destaques mostrados a seguir.

Além das 280 candidaturas que foram validadas e confirmadas, existe um universo de 57 candidaturas que consideramos prováveis candidaturas coletivas. Em muitos casos, as candidaturas não contam com as redes sociais. Em alguns, não fica claro o número de cocandidatos. Como a metodologia desenvolvida e aplicada nas três últimas eleições conta com a necessidade de verificação da coletividade para a sua validação, as 57 prováveis candidaturas coletivas não entram para o cálculo das análises.

Destaca-se que as análises consideram os registros de candidaturas constantes no banco de dados disponibilizado no DivulgaCand/TSE3 em 16 de agosto de 2024. O número total de candidatos refere-se ao número obtido depois de feito o tratamento dos dados, retirando-se as candidaturas duplicadas, os nomes de candidatos falecidos e as candidaturas que acabaram em renúncias até o momento de acesso aos dados do banco. Cabe ressaltar que o número de candidaturas coletivas aqui presente considera tanto as candidaturas aptas quanto as inaptas, uma vez que ainda faltam a análise e o julgamento das candidaturas pelo TSE.

³ TRIBUNAL SUPERIOR ELEITORAL (TSE). Divulgação de Candidaturas e Contas Eleitorais. Eleições Municipais 2024. Disponível em: <<https://divulgacandcontas.tse.jus.br/divulga/#/home>>. Acesso em: 29 ago. 2024.

2. Principais achados

As candidaturas coletivas nas eleições de 2024 são predominantemente para o cargo de vereador, havendo só uma candidatura coletiva para o cargo de prefeito: Vinicius Mandato Coletivo PCB, em São Sebastião (SP), com a proposição de quatro cocandidatos. As 279 candidaturas coletivas restantes encontradas são para o cargo de vereador.

As candidaturas coletivas nas eleições municipais de 2024 possuem um perfil diferente do perfil geral das candidaturas do pleito. Nas coletivas, há um número expressivo de mulheres como cabeças de chapa, que passa da metade, o que representa uma proporção maior do que o montante de 33,95% de candidaturas femininas do perfil geral⁴.

Diferentemente do que acontece no perfil geral de candidaturas das eleições de 2024, cuja maioria indígena está relacionada a partidos de direita, as cinco candidaturas representadas por pessoas indígenas são de esquerda. Dos indígenas, um declarou ser da etnia Makuxí e um declarou ser da etnia Potiguara. Cinco cabeças de chapa declararam ser quilombolas.

Das 207 candidaturas coletivas de esquerda, 125 (60,38%) são representações femininas. No outro espectro, das 48 candidaturas de direita, 30 (62,5%) são de homens, sendo que 12 são de homens brancos (25%).

O Nordeste é a região que mais concentra candidaturas de direita (72,91%), ou, 35 do total de 48. Considerando somente o Nordeste, das 102 candidaturas coletivas desta região, 34,31% são de direita.

Além disso, 14 dos cabeças de chapa tentam a reeleição. As candidaturas Laina Pretas por Salvador (Salvador/BA – PSOL), Coletivo Nós Jhonathan (São Luís/MA – PT), Andressa do Coletivo (Itajubá/MG – PT), Gizelle Bancada Amazônidas (Belém/PA – PSOL), Giovani Culau e Coletivo (Porto Alegre/RS – PCdoB) e Cintia Mandata Bem Viver (Florianópolis/SC – PSOL) são as candidaturas coletivas que já existiam em 2020 e que tentam a reeleição. As demais não foram identificadas como coletivas em 2020.

A maior parte das candidaturas coletivas está no interior do País. Das 280 candidaturas coletivas confirmadas nas eleições de 2024, 77 (27,50%) estão nas capitais, enquanto 203 (72,50%) são de outras cidades.

⁴ Disponível em: <<https://inesc.org.br/wp-content/uploads/2024/08/perfil-das-candidaturas-eleicoes-2024.pdf>>.

3. Detalhamento do perfil das candidaturas coletivas

Candidaturas coletivas e gênero

Em relação ao gênero da pessoa que é a cabeça da chapa, ou seja, da candidatura registrada no TSE, as mulheres ainda predominam e tiveram o discreto aumento de 2%, com 53,93%. Em 2020, a proporção era de 51,99% de mulheres e 48,01% de homens.

Os números apontam para maior representatividade, uma vez que estão muito acima do patamar mínimo de 30%, previsto legalmente para as mulheres: **12% a mais em 2020 e 14% a mais em 2024.**

Neste sentido, o formato de candidaturas coletivas segue alinhado à proposta original, de trazer mais mulheres para a disputa, uma vez que, no modelo hegemônico, os homens são maioria e os partidos em geral só respeitam os 30% das cotas previstas em lei.

TABELA 1 CANDIDATURAS COLETIVAS DE 2020 E 2024 POR GÊNERO DA CANDIDATURA REGISTRADA

Gênero	Nº em 2020	% em 2020	Nº em 2024	% em 2024
Feminino	170	51,99%	151	53,93%
Masculino	157	48,01%	129	46,07%
Total	327	100,00%	280	100,00%

Fonte: TSE, 2024.

Elaboração: Inesc e Common Data.

Candidaturas coletivas e cor/raça

Em relação ao quesito de cor/raça, a maioria das candidaturas é de pessoas negras (pardas e pretas somadas), **totalizando 165 das 280 candidaturas coletivas (58,92%)**, seguidas de 109 pessoas brancas (38,93%) e 5 indígenas (1,79%).

Considerando-se brancos e negros (soma de pretos e pardos), houve um aumento de 8,47% de candidaturas coletivas encabeçadas por pessoas negras em 2024 em relação a 2020.

Considerando as cinco categorias de cor/raça do IBGE, a maioria (38,93%) das candidaturas coletivas tem uma pessoa branca como cabeça da chapa. Os pardos e os pretos estão quase na mesma quantidade (82 e 83 pessoas, respectivamente) e proporção (29,29% e 29,64%, respectivamente).

Em 2020, das 327 candidaturas, as pessoas negras (pardas + pretas) totalizavam 50,45%, seguidas de 158 pessoas brancas (48,31%). Uma vez separadas as candidaturas por cada categoria de cor/raça, constata-se que as pessoas brancas eram a maioria (48,31), seguidas de 93 pessoas pretas (28,44%), 72 pessoas pardas (22,01%) e 2 pessoas amarelas (0,61%).

TABELA 2 CANDIDATURAS COLETIVAS DE 2024 POR COR/RAÇA DA CANDIDATURA REGISTRADA

Cor/raça	Nº	%
Negra (parda + preta)	165	58,92%
Branca	109	38,93%
Parda	83	29,64%
Preta	82	29,29%
Indígena	5	1,79%
Não informado	1	0,36%
Total	280	100,00%

Fonte: TSE, 2024.

Elaboração: Inesc e Common Data.

Candidaturas coletivas e interseccionalidade de gênero e cor/raça

Em relação às mulheres negras (pretas + pardas), em 2020 elas representavam 24,15% das candidaturas e, em 2024, elas somam 31,07%, o que equivale a um aumento significativo de 6,92%.

Considerando-se as três maiores frequências entre as cinco categoriais raciais previstas pelo IBGE, em 2020, as mulheres brancas (27,21%) eram majoritariamente representadas, seguidas por homens brancos (21,10%) e mulheres pretas (14,98%).

Trata-se de um quadro que mudou nas eleições de 2022, quando as mulheres pretas (23,25%) eram a maioria, seguidas de homens brancos (18,60%) e mulheres brancas (16,27%).

Já nas eleições de 2024, que repetem o padrão de 2020, as mulheres brancas (21,43%) são a maioria, seguidas de mulheres pretas (18,57%) e homens brancos (17,50%).

Assim sendo, as mulheres pretas tiveram a sua participação nas candidaturas coletivas **ampliada em 3,59%** do total das candidaturas em relação às eleições municipais de 2020, enquanto os homens brancos tiveram a sua participação **diminuída em 3,60%**.

Considerando-se as três últimas eleições, observa-se que as mulheres brancas eram majoritariamente representadas nas eleições de 2020, seguidas das mulheres pretas. Já as mulheres pretas eram maioria nas eleições de 2022, seguidas dos homens brancos. Ou seja, o grupo social de homens brancos, que é o mais privilegiado na corrida eleitoral, buscou se posicionar no cenário de candidaturas coletivas.

E, em 2024, novamente as mulheres brancas são maioria, mas em proporção bem menor do que em 2020, seguidas das mulheres pretas, que tiveram um aumento de 1,91% em sua participação em relação a 2020.

Já quanto ao número total de homens que encabeçam as candidaturas coletivas, houve uma diminuição de 1,94% do referido grupo em relação a 2020, enquanto os homens pretos tiveram sua participação diminuída em 2,74% e os homens pardos viram sua participação ampliar em 4,3% do total de candidaturas. Ou seja, mesmo com o aumento expressivo das candidaturas coletivas de homens pardos, os homens brancos persistem com a maior porcentagem.

Mulheres que se autodeclararam pardas tiveram sua participação ampliada em 3,33% em relação a 2020, além do aumento de 3,59% na participação de mulheres pretas. Entretanto, em 2024, mulheres e homens brancos somados (38,93%) continuam se sobressaindo do grupo de pessoas pardas (29,64%) e pessoas pretas (29,29%).

Comparando-se apenas os dados das duas eleições municipais de 2020 e 2024, observa-se a entrada dos indígenas no cenário: eles e elas não apareciam em nenhuma cabeça de chapa em 2020 e agora são cinco.

O quadro 1 apresenta as informações sobre cor/raça e gênero para as três últimas eleições, considerando todas as cinco categorias raciais previstas pelo IBGE em separado.

QUADRO 1 PERFIL DE COR/RAÇA E GÊNERO DAS CANDIDATURAS COLETIVAS, CONSIDERANDO-SE AS CANDIDATURAS REGISTRADAS NO TSE (ANOS DE 2020, 2022 E 2024)

Candidaturas coletivas (2020)	Candidaturas coletivas (2022)	Candidaturas coletivas (2024)
1. Mulher branca (27,21%) 2. Homem branco (21,10%) 3. Mulher preta (14,98%) 4. Homem preto (13,45%) 5. Homem pardo (12,84%) 6. Mulher parda (9,17%) 7. Mulher (raça/cor não informada) (0,61%) 8. Homem amarelo (0,30%) 9. Mulher amarela (0,30%) 10. Mulher indígena (nenhuma) 11. Homem indígena (nenhum)	1. Mulher preta (23,25%) 2. Homem branco (18,60%) 3. Mulher branca (16,27%) 4. Homem preto (14,41%) 5. Homem pardo (12,55%) 6. Mulher parda (11,16%) 7. Homem indígena (2,32%) 8. Mulher indígena (0,93%) 9. Mulher amarela (nenhuma) 10. Homem amarelo (nenhum)	1. Mulher branca (21,43%) 2. Mulher preta (18,57%) 3. Homem branco (17,50%) 4. Homem pardo (17,14%) 5. Mulher parda (12,50%) 6. Homem preto (10,71%) 7. Mulher indígena (1,07%) 8. Homem indígena (0,71%)

Fonte: TSE, 2024.

Elaboração: Inesc e Common Data.

Candidaturas coletivas por espectro ideológico

Em relação à distribuição por espectro ideológico⁵, em 2024 as candidaturas **são majoritariamente de esquerda (73,93%)**, seguidas das candidaturas coletivas de direita (17,14%) e de centro (8,93%).

TABELA 3 ESPECTRO IDEOLÓGICO DAS CANDIDATURAS COLETIVAS NAS ELEIÇÕES DE 2024

Espectro	Nº	%
Centro	25	8,93%
Direita	48	17,14%
Esquerda	207	73,93%
Total geral	280	100,00%

Fonte: TSE, 2024.

Elaboração: Inesc e Common Data.

⁵ Espectro ideológico partidário adaptado da categorização de Sardinha e Costa (2019) para o Congresso em Foco. Na referida escala, são considerados partidos de centro: Avante, MDB, PSDB e Solidariedade. São considerados partidos de direita: Agir, DC, Novo, PL, PMB, Podemos, PP, PRD, PRTB, PSD, Republicanos e União. São considerados partidos de esquerda: Cidadania, Mobiliza, PCB, PCdoB, PCO, PDT, PSB, PSOL, PSTU, PT, PV, Rede e UP. Fonte: SARDINHA, E.; & COSTA, S. (2019). Direita cresce e engole o centro no Congresso mais fragmentado da história. Congresso em Foco. Disponível em: <<https://congressoemfoco.uol.com.br/area/pais/direita-cresce-e-engole-o-centro-no-congresso-mais-fragmentado-da-historia/>>.

No comparativo com 2020, como demonstra o gráfico 1, houve uma queda de 27,62% das candidaturas de esquerda, enquanto houve um aumento de 47,06% e 92,00% das candidaturas de centro e direita, respectivamente.

GRÁFICO 1 ESPECTRO POLÍTICO DAS CANDIDATURAS COLETIVAS (2020 E 2024)

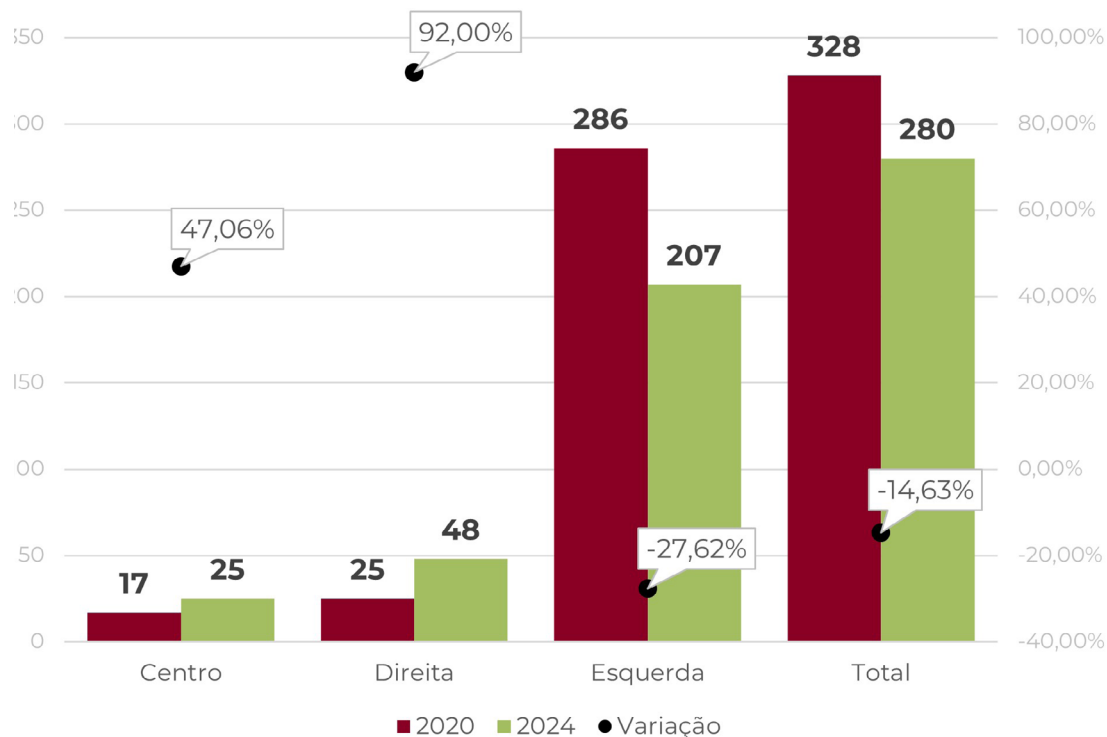

Fonte: TSE, 2024.

Elaboração: Inesc e Common Data.

Isso significa que, além do fato de que os homens brancos estão buscando se posicionar nesse formato de candidatura, a direita e o centro também o adotaram como estratégia, **sendo que a direita praticamente dobrou o número de candidaturas coletivas.**

Apesar disso e da diminuição percentual das candidaturas de esquerda, é interessante notar que elas continuam majoritariamente concentradas no referido espectro, totalizando quase $\frac{3}{4}$ de todas as candidaturas coletivas.

Candidaturas coletivas por partido

As candidaturas coletivas das eleições municipais de 2024, como previamente assinalado, estão mais concentradas nos partidos de esquerda.

O partido político com mais candidaturas coletivas é o PT, com **72 candidaturas (25,71%)**, seguido do PSOL, com 64 candidaturas (22,86%).

Dentre os partidos de centro, o PSDB é o que mais possui candidaturas coletivas, com sete registros confirmados (2,50%). Nos partidos de direita, PRD, Republicanos e União são os que mais possuem candidaturas coletivas, com sete cada um.

A tabela 4 apresenta o detalhamento de candidaturas políticas por partido⁶ e espectro ideológico.

TABELA 4 CANDIDATURAS COLETIVAS NAS ELEIÇÕES DE 2024 POR PARTIDO E ESPECTRO POLÍTICO

Partido	Espectro	Quantidade	%
Avante	Centro	6	2,14%
MDB	Centro	6	2,14%
PSDB	Centro	7	2,50%
Solidariedade	Centro	6	2,14%
Agir	Direita	1	0,36%
DC	Direita	2	0,71%
Novo	Direita	4	1,43%
PL	Direita	6	2,14%
PMB	Direita	1	0,36%
Podemos	Direita	6	2,14%
PP	Direita	6	2,14%
PRD	Direita	7	2,50%
PSD	Direita	1	0,36%
Republicanos	Direita	7	2,50%
União	Direita	7	2,50%
Cidadania	Esquerda	3	1,07%

⁶ Optamos por não realizar o comparativo entre os partidos políticos em relação a 2020, pois muitos partidos foram extintos ou se fundiram.

Mobiliza	Esquerda	3	1,07%
PCdoB	Esquerda	16	5,71%
PCB	Esquerda	1	0,36%
PDT	Esquerda	10	3,57%
PSB	Esquerda	12	4,29%
PSOL	Esquerda	64	22,86%
PSTU	Esquerda	6	2,14%
PT	Esquerda	72	25,71%
PV	Esquerda	10	3,57%
Rede	Esquerda	9	3,21%
UP	Esquerda	1	0,36%
Total		280	100,00%

Fonte: TSE, 2024.

Elaboração: Inesc e Common Data.

Apesar de não ser possível ter um comparativo com 2020 por conta das mudanças dos partidos políticos, é inegável que o modelo de candidaturas coletivas se popularizou entre os partidos. Em 2020, 10 partidos não haviam registrado nenhuma candidatura coletiva (DC, Novo, PCO, PMB, PRTB, PSTU, PTB, PTC e Republicanos). Em 2022, cinco partidos não registraram candidaturas coletivas (Novo, PCB, PCO, PP e Pros). E, em 2024, PRTB (direita) e PCO (esquerda) são os dois únicos partidos dos 29 atualmente existentes que não possuem nenhuma candidatura coletiva.

Candidaturas coletivas por região e UF

Em relação às regiões, as candidaturas coletivas **estão mais concentradas no Sudeste (39,64%)** e no Nordeste (36,43%), seguidos do Sul, do Norte e do Centro-Oeste.

No comparativo com 2020, a região Sul foi a que mais contou com o aumento na quantidade de candidaturas coletivas, de 35 para 45 em 2024, como bem demonstra a tabela 5.

TABELA 5 CANDIDATURAS COLETIVAS POR REGIÃO NAS ELEIÇÕES DE 2020 E 2024

Regiões	2024		2020	
	Quantidade	%	Quantidade	%
Centro-Oeste	6	2,14%	15	4,57%
Nordeste	102	36,43%	114	34,76%
Norte	16	5,71%	20	6,10%
Sudeste	111	39,64%	144	43,90%
Sul	45	16,07%	35	10,67%
Total	280	100,00%	328	100,00%

Fonte: TSE, 2024.

Elaboração: Inesc e Common Data.

Enquanto as candidaturas na região Sul tiveram um aumento de 28,57%, houve uma redução do número proporcional das candidaturas coletivas em todas as outras regiões, sendo que o Centro-Oeste (60,00%) é a região que contou com a maior redução, seguida da região Sudeste (22,92%), Norte (20,00%) e Nordeste (10,53%). Tais alterações podem ser visualizadas no gráfico 2, apresentado a seguir.

GRÁFICO 2 PROPORÇÃO DE CANDIDATURAS COLETIVAS POR REGIÃO NAS ELEIÇÕES DE 2020 E 2024

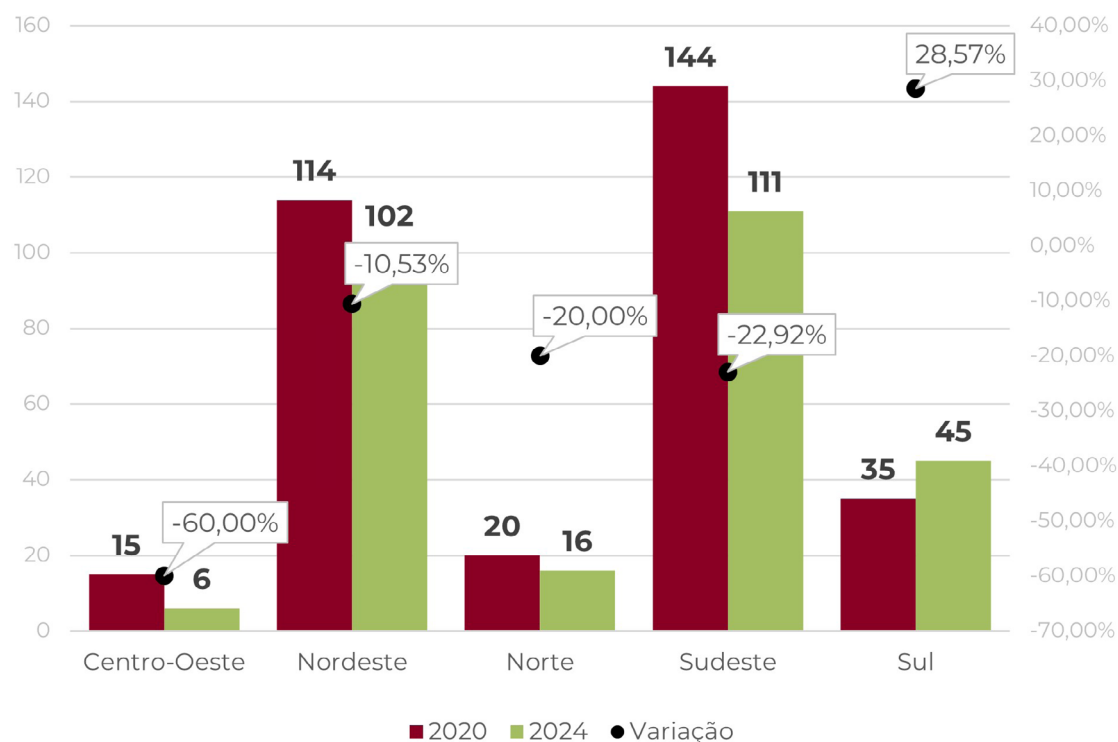

Fonte: TSE, 2024.

Elaboração: Inesc e Common Data.

Em relação às UF, como demonstra a tabela 6, as candidaturas coletivas estão mais concentradas no estado de São Paulo (31,07%), seguido do Maranhão (21,43%), com os quantitativos mais expressivos. Não apresentaram nenhuma candidatura coletiva os estados do Acre, do Amapá, do Espírito Santo e de Sergipe.

TABELA 6 CANDIDATURAS COLETIVAS POR UF NAS ELEIÇÕES DE 2024

UF	Quantidade	%
SP	87	31,07%
MA	60	21,43%
RS	18	6,43%
PE	17	6,07%
SC	15	5,36%
MG	14	5,00%
BA	13	4,64%
PR	12	4,29%
RJ	10	3,57%
PA	9	3,21%
AM	4	1,43%
GO	3	1,07%
PB	3	1,07%
RN	3	1,07%
AL	2	0,71%
CE	2	0,71%
MT	2	0,71%
PI	2	0,71%
MS	1	0,36%
RO	1	0,36%
RR	1	0,36%
TO	1	0,36%
Total	280	100,00%

Fonte: TSE, 2024.

Elaboração: Inesc e Common Data.

Candidaturas coletivas por número de cocandidatos

A tabela 7 apresenta a composição numérica das candidaturas coletivas, ou seja, o número de cocandidatos que os coletivos apresentam.

O mais frequente (31,79%) é encontrar **candidaturas com três pessoas.**

Os coletivos com duas e quatro pessoas aparecem com frequências semelhantes, respectivamente, em 18,57% e 18,21% das vezes. Em 13,21% dos casos, são candidaturas coletivas com cinco integrantes. Existem três candidaturas coletivas com 12 pessoas ou mais. A candidatura coletiva identificada com o maior número de cocandidatos possui 50 pessoas, que compõem a chapa. Apesar do elevado número, não supera a candidatura de 74 pessoas, que concorreu ao cargo de deputado estadual em 2022.

TABELA 7 NÚMERO DE COCANDIDATOS NAS CANDIDATURAS COLETIVAS NAS ELEIÇÕES DE 2024

Cocandidatos	Quantidade	%
2	52	18,57%
3	89	31,79%
4	51	18,21%
5	37	13,21%
6	12	4,29%
7	8	2,86%
8	2	0,71%
9	2	0,71%
10	7	2,50%
11	2	0,71%
12	1	0,36%
15	1	0,36%
50	1	0,36%
Não definido	15	3,21%
Total	280	100,00%

Fonte: TSE, 2024.

Elaboração: Inesc e Common Data.

Candidaturas coletivas por grau de instrução do cabeça de chapa

Em relação à escolaridade, na maioria das candidaturas coletivas, as pessoas registradas têm o ensino superior completo (58,54%), seguidas das pessoas com o ensino médio completo (24,39%).

Apenas uma candidatura é representada por uma pessoa que apenas lê e escreve e somente três candidaturas são representadas por pessoas que têm o ensino fundamental incompleto.

No comparativo, as eleições municipais de 2024 apresentam uma **quantidade menor de representantes das candidaturas coletivas com o grau de escolaridade superior (incompleta ou completa)**, em relação aos representantes das candidaturas coletivas de 2020.

A tabela 8 apresenta o detalhamento por escolaridade.

TABELA 8 GRAU DE INSTRUÇÃO DO CABEÇA DE CHAPA NAS ELEIÇÕES DE 2024

Escolaridade	2024		2020	
	Quantidade	%	Quantidade	%
Lê e escreve	1	0,36%	0	0,00%
Ensino fundamental incompleto	3	1,07%	3	0,91%
Ensino fundamental completo	8	2,86%	8	2,44%
Ensino médio incompleto	5	1,79%	4	1,22%
Ensino médio completo	63	22,50%	80	24,39%
Superior incompleto	23	8,21%	41	12,50%
Superior completo	177	63,21%	192	58,54%
Total	280	100,00%	328	100,00%

Fonte: TSE, 2024.

Elaboração: Inesc e Common Data.

Patrimônio e ocupação

As ocupações mais frequentes entre os cabeças de chapa das candidaturas coletivas são professor de ensino fundamental e médio (16,78%), servidor público municipal (5,71%), advogado (4,64%) e vereador (3,92%). Além disso, 20,00% dos candidatos declararam a ocupação “outros”.

Quanto ao patrimônio, os registros de candidaturas coletivas apresentaram uma média de valor de bens de R\$ 173.723,60, variando de R\$ 1,00 a R\$ 15.520.000,00, valor equivalente a 1/4 da média de todos os candidatos.

Candidaturas coletivas por idade dos cabeças de chapa na data da posse

Com relação à idade dos cabeças de chapa na data da posse, a maior parte está na faixa entre 36 e 55 anos: são 165 das 280 candidaturas coletivas encontradas (58,92%). Em relação à idade na data da posse, no comparativo com as eleições de 2020, pode-se dizer que está mais velho o perfil dos cabeças de chapa. Houve uma redução proporcional da quantidade de representantes com idades até 35 anos e um aumento da quantidade de cabeças de chapa com mais de 56 anos, como pode ser observado na tabela 9.

TABELA 9 IDADES DOS REPRESENTANTES DAS CANDIDATURAS COLETIVAS NA DATA DA POSSE

Idade (cabeça de chapa) na data da posse	2020		2024	
	Quantidade	%	Quantidade	%
Até 35 anos	101	30,88%	67	23,92%
De 36 a 55 anos	179	54,74%	165	58,92%
Acima de 56 anos	42	12,84%	48	17,14%
Total	327	100,00%	280	100,00%

Fonte: TSE, 2024.

Elaboração: Inesc e Common Data.

Nas eleições de 2024, o representante mais velho dentre as candidaturas coletivas possui 73 anos. Além disso, são cinco candidaturas com representantes com 70 anos ou mais de idade.

4. Lista completa de candidaturas coletivas

A seguir, é apresentada a lista completa de candidaturas coletivas em 2024, organizada por UF.

TABELA 10 CANDIDATURAS COLETIVAS NAS ELEIÇÕES DE 2024

UF	Município	Cargo	Nº cand.	Nomes dos cabeças de chapa	Nomes de urna	Partido	Nº CC
AL	Feira Grande	Ver.	13333	Marcos Alessandro Soares Melo	Marcos Dudu e Jani Avança FG	PT	3
AL	Maceió	Ver.	20192	Isaac Silva de Lima	Isaac Lima Coletivo Enfermag	Podemos	4
AM	Itacoatiara	Ver.	18123	Carlos Augusto Barros	Carlos e Bancada Bioeconomia	Rede	1
AM	Manaus	Ver.	70270	Jose Daniel Serrão da Silva	Daniel Serrão Bancada Coletiva	Avante	5
AM	Manaus	Ver.	18888	Gilberto Ribeiro da Silva	Gilberto Bancada Ambiental	Rede	7
AM	Manaus	Ver.	25007	João Vítor Nogueira Dias	João da Vical e Bancada	PRD	2
BA	Feira de Santana	Ver.	65065	Dart Clair Carvalho das Virgens Cerqueira	Dart Coletivo Elas por Feira	PCdoB	2
BA	Ilhéus	Ver.	50004	Luiza Souza da Conceição	Shayra Quarteto da Resistência	PSOL	4
BA	Itabuna	Ver.	18222	Joedson Paulo Barrozo	Major Juntos Somos Mais Fortes	Rede	2
BA	Lauro de Freitas	Ver.	50333	Joadson Lima da Silva	Chapa Coletiva	PSOL	4
BA	Riachão do Jacuípe	Ver.	13123	Maria Vanuza Alves Carneiro	Vanuza Fisio	PT	3
BA	Salvador	Ver.	50111	Laina Crisóstomo Souza de Queiroz	Laina Pretas por Salvador	PSOL	2
BA	Salvador	Ver.	13110	Rafael de Lucena Pedral	Petra da Bancada	PT	6
BA	Salvador	Ver.	25321	Raimundira Ramos da Anunciação	Dira Ramos e Coletivo de Mães	PRD	5
BA	Salvador	Ver.	15555	Renildo Barbosa	Renildo Coletivo Nós por Nós	MDB	15
BA	Salvador	Ver.	50123	Fabiana Elói de Amorim	Maedata Coletiva	PSOL	4
BA	Santo Antônio de Jesus	Ver.	50150	Arlene Andrade Malta	Coletivo Um Sol sobre Saj	PSOL	5
BA	Uruçuca	Ver.	50000	Carlos Otávio Torres Silva	Mandata Coletiva Nós por Nós	PSOL	4

BA	Valença	Ver.	44444	Michael Kennedy dos Santos Souza	Coletivo Dr. Michael e Tony	União	2
CE	Fortaleza	Ver.	40333	Esimar Brandão de Lima	Tia Zizi Coletivo Somos a Voz	PSB	3
CE	Fortaleza	Ver.	50123	Lourdes Rafaella Santos Florêncio	Rafaella da Bancada Negra Educ	PSOL	3
GO	Alto Paraíso de Goiás	Ver.	43000	Jeann Allison Segundo da Cunha	Jeann e Coletivo Verde	PV	10
GO	Aparecida de Goiânia	Ver.	43043	Marileia Ferreira da Silva Lasprilla	Mandato Coletivo Ago	PV	11
GO	Goiânia	Ver.	10188	Lindaura Barros de Sousa Parreira	Lindaura Mandato Coletivo	Republicanos	1
MA	Bacabal	Ver.	13013	Celijane Silva dos Santos	Coletivo Somos	PT	3
MA	Bacabeira	Ver.	45111	Antônio Raimundo Silva Dias	Coletivo Branco de Babu	PSDB	2
MA	Barra do Corda	Ver.	25888	James Caetano de Sousa	Prof. James Vermelho Coletivo	PRD	2
MA	Bequimão	Ver.	13123	Fábio Costa Silva	Fábio do Coletivo Quilombola	PT	3
MA	Codó	Ver.	20777	Samara Barbosa de Almeida	Coletivo Mulheres Solidárias	Podemos	3
MA	Coroatá	Ver.	13111	Osmar Barbosa de Sousa	Coletivo Nós Coroatá	PT	3
MA	Dom Pedro	Ver.	25333	Antônia Auricélia Silva dos Santos	Coletivo Agora é Nós	PRD	8
MA	Imperatriz	Ver.	33318	Neurizete Isídio Tavares Fonseca	Neurizete Isídio Coletivo	Mobiliza	3
MA	Imperatriz	Ver.	33123	Alisson Stawander dos Santos Costa	Pr. Alisson Coletivo União	Mobiliza	3
MA	Imperatriz	Ver.	13180	Lilian dos Santos Vieira Coutinho	Coletivo Simbora Esperança	PT	5
MA	Imperatriz	Ver.	45123	Liana Melo Lima Bittencourt	Coletivo Elas Liana Marita Cris	PSDB	3
MA	Imperatriz	Ver.	25333	Josélia Conceição da Silva	Josélia Coletivo Nós por Vocês	PRD	3
MA	Imperatriz	Ver.	65111	Evandro Pereira Fernandes	Coletivo União e Inclusão	PCdoB	5
MA	Paço do Lumiar	Ver.	20122	Antônio Nonato Guimarães	Coletivo Podemos Antônio	Podemos	3
MA	Paço do Lumiar	Ver.	36333	José Ribamar Lopes de Araújo	Coletivo Bora Agir	Agir	X
MA	Paço do Lumiar	Ver.	50123	Pedra Celestina Pinheiro Costa	Coletivo Bem Viver	PSOL	X
MA	Paço do Lumiar	Ver.	13123	Maria de Fátima França Cunha	Coletivo Voz Ativa	PT	0
MA	Paço do Lumiar	Ver.	22221	Elivaldo Pereira da Silva	Val da Saúde Coletivo Mais	PL	3

MA	Paço do Lumiar	Ver.	30348	Claudenilson Pereira Ferreira	Coletivo Filhos de Deus	Novo	2
MA	Pinheiro	Ver.	18234	Ana Luzia Costa Ferraz	Coletivo Curacanga	Rede	4
MA	Pinheiro	Ver.	18369	Jairon Emmanuel Freitas Reis	Coletivo Pinheiro que Pensa	Rede	4
MA	Pinheiro	Ver.	18123	Sânia de Moraes Ferreira Ribeiro	Coletivo Babaçu	Rede	3
MA	Pinheiro	Ver.	18345	Raimundo Francisco Mendes	Coletivo Libertação	Rede	4
MA	Ribamar Fiquene	Ver.	40123	Alaine Patrícia de Melo Fonseca Vieira	Alaine Fonseca Coletivo	PSB	2
MA	Santa Inês	Ver.	13333	Edvaldo Alves da Silva	Coletivo Vozes	PT	4
MA	Santa Inês	Ver.	65789	Júnior Mendes	Coletivo Nós Lutamos	PCdoB	3
MA	Santa Luzia	Ver.	25888	Milene de Oliveira Pereira	Coletivo Rafael do Euzébio	PRD	2
MA	Santa Rita	Ver.	10555	Genilson Lima Cordeiro	Coletivo Genilson Cordeiro	Republicanos	3
MA	São Bernardo	Ver.	13333	Hellen Kalyne Costa Souza	Coletivo Todos	PT	2
MA	São João Batista	Ver.	13123	Vandison Saraiva Ferreira	Vandison Coletivo Fé São João	PT	0
MA	São José de Ribamar	Ver.	30444	Evânia Mendes Mendonça	Coletivo Educação	Novo	3
MA	São José de Ribamar	Ver.	30300	Rafael Santana Marreiros	Coletivo Juntos pelas Vilas	Novo	2
MA	São Luís	Ver.	13200	Ed Wilson Ferreira Araújo	Ed Wilson Coletivo Movimento	PT	6
MA	São Luís	Ver.	45789	Francisco José Alencar Araújo	Coletivo União e Ação	PSDB	3
MA	São Luís	Ver.	35540	Josemary Pires Barroso	Coletivo Girassol	PMB	1
MA	São Luís	Ver.	15015	Asan Kaid Martins	Coletivo Saúde para Todos	MDB	4
MA	São Luís	Ver.	50050	Leonel Pereira Torres	Leonel Coletivo Educa e Luta	PSOL	3
MA	São Luís	Ver.	12121	Lucilene Pires de Moraes	Coletivo Voz	PDT	3
MA	São Luís	Ver.	27147	Hermógenes Sena Chagas	Magal Coletivo Zona Rural	DC	3
MA	São Luís	Ver.	20800	Márcio Rogério Leonardi	Márcio Coletivo Tupan	Podemos	4
MA	São Luís	Ver.	11369	Marinalva Rosa das Neves Diniz	Coletivo Ação Popular	PP	4
MA	São Luís	Ver.	11391	Magno César Costa Leite	Coletivo Bombeiro Militar	PP	10
MA	São Luís	Ver.	25000	Rommeo Pinheiro Amin Castro	Rommeo Amin Coletivo Unidos	PRD	3

MA	São Luís	Ver.	15777	Ciro Pedro Nolasco Neto	Ciro Nolasco Coletivo por Você	MDB	2
MA	São Luís	Ver.	50797	Dalvilene de Jesus Cardoso	Lene coletivo mulheres de fibra	PSOL	2
MA	São Luís	Ver.	16111	Ester Alves Durans	Ester Coletivo das Pretas	PSTU	0
MA	São Luís	Ver.	22987	Dagônio de Oliveira Cardoso	Dagônio Coletivo da Mobilidade	PL	7
MA	São Luís	Ver.	44000	Edgar dos Santos da Ponte Júnior	Edgar Pontes Coletivo Inclusão	União	4
MA	São Luís	Ver.	11888	Dennison Rodrigo Oliveira Sodré	Coletivo Servidores Unidos	PP	3
MA	São Luís	Ver.	45444	Abmael Aquino	Coletivo Abmael e Sheyla	PSDB	2
MA	São Luís	Ver.	65222	Alessandra das Graças Vieira Viana	Alessandra Coletivo Raízes	PCdoB	0
MA	São Luís	Ver.	44005	Jefferson Taylor França Ribeiro	Coletivo Aquilombar	União	5
MA	São Luís	Ver.	13133	Jhonatan Alves Soares	Coletivo Nós Jhonatan	PT	6
MA	São Luís	Ver.	30010	Kardyelly Vilas Boas Ferreira	Coletivo da Ilha	Novo	4
MA	São Luís	Ver.	15444	Agenor Pereira dos Santos	Cabo Santos Coletivo Cristão	MDB	4
MA	São Luís	Ver.	13400	Carlos Eduardo Marques Mendes	Cadu Marques Coletivo Povoada	PT	4
MA	São Luís	Ver.	22622	Karla Beatriz Hissa da Cruz	Biah Coletivo Nova Juventude	PL	4
MA	Viana	Ver.	13300	Márcio Nélio Belfort Gomes	Coletivo é Nós	PT	2
MA	Viana	Ver.	22444	Richelle Karine Ribeiro Leite Silva	Coletivo Elas por Viana	PL	2
MA	Viana	Ver.	13123	Gleudson Santos Barros	Coletivo Renova Viana	PT	2
MG	Alfenas	Ver.	50123	Cássia Luzia de Moraes	Juntas por Alfenas	PSOL	5
MG	Congonhas	Ver.	13013	Maria de Fátima Lima de Brito Sabará	Fátima Coletivo Juntos Servir	PT	3
MG	Congonhas	Ver.	13123	Hudson Raony do Carmo	Hudson Coletivo Nós	PT	3
MG	Conselheiro Lafaiete	Ver.	13123	Francis Maurice Hubert Mouton	Coletivo Professor Francis	PT	4
MG	Itabirito	Ver.	50123	Renata Bueno de Oliveira	Renata Coletivo Mulheres em Eco	PSOL	4
MG	Itabirito	Ver.	50000	William Eustáquio do Carmo	William Juntos pela Diversidade	PSOL	3
MG	Itajubá	Ver.	33000	Waldene Cristina Gonçalves de Oliveira	Waldene do Coletivo	Mobiliza	2

MG	Itajubá	Ver.	13111	Luana Maria Custódio	Luana do Coletivo Rebourgeon	PT	3
MG	Itajubá	Ver.	13456	Andressa Daiany da Silva Arantes	Andressa do Coletivo	PT	3
MG	Montes Claros	Ver.	50420	Gutemberg Rodrigues Silva	Guto Onda Verde	PSOL	2
MG	Montes Claros	Ver.	50180	Clara Regina Faria Silva	Clara Unidas pela Diversidade	PSOL	2
MG	Natalândia	Ver.	13567	Cleuton Denis Gontijo	Dico e Aliança pela Comunidade	PT	3
MG	Santa Luzia	Ver.	13100	Suzane Duarte Almada	Suzane Coletivo Luzias	PT	2
MG	Uberaba	Ver.	13100	Odila Maria Fernandes Braga	Coletiva Odila	PT	11
MS	Três Lagoas	Ver.	50200	Cristiane Aparecida Figuera	Cristiane Nossas Vozes	PSOL	4
MT	Barra do Garças	Ver.	13123	Thaís Verônica Caldeira de Magalhães	Thaís Verônica	PT	3
MT	Cáceres	Ver.	65123	Victor Henrique Prado Cruvinel	Victor Cruvinel e Coletivo	PCdoB	3
PA	Belém	Ver.	12192	Rosana Maria dos Passos Rocha	Coletivo da Saúde	PDT	4
PA	Belém	Ver.	50225	Sílvia Letícia de Oliveira da Luz	Sílvia Letícia Mandato Coletivo	PSOL	5
PA	Belém	Ver.	50180	Gizelle Soares de Freitas	Gizelle Bancada Amazônidas	PSOL	3
PA	Bragança	Ver.	13444	Edinan dos Santos Silva	Batata Colet. Juntos Venceremos	PT	3
PA	Marabá	Ver.	13180	Heidiany Katrine Santos Moreno	Heidiane do Elas por Marabá	PT	3
PA	Mocajuba	Ver.	13580	Michele da Silva Rocha	Chapa Coletiva Quilombola	PT	3
PA	Santarém	Ver.	18456	Gilson Corrêa de Melo	Gilson da Bancada Indígena	Rede	3
PA	Santarém	Ver.	50180	Ingrid Ohandra Bentes Costa	Ohandra Nossas Vozes	PSOL	3
PA	São Caetano de Odivelas	Ver.	12333	Lauriane Silva do Nascimento	Inovação Coletiva	PDT	3
PB	Bayeux	Ver.	13613	Geuíza Maria Galdino de Franca	Geuíza a Voz de Bayers	PT	4
PB	Campina Grande	Ver.	50500	Sizenando Leal Cruz	Sizenando Coletiva da Educação	PSOL	4
PB	Sousa	Ver.	13613	Vera Vernaíde Pordeus Formiga de Oliveira	Vera Vernaíde Mulheres de Luta	PT	4
PE	Aliança	Ver.	22444	Edvaldo Francisco da Silva	Irmão Edvaldo e Sidney Juntos	PL	2
PE	Bonito	Ver.	11000	Ana Paula de Lima	Coletiva Tá Qui Tá	PP	2

PE	Buenos Aires	Ver.	55444	Almir Thiago Souza Cadena de Melo	Almir e Juntos pela Renovação	PSD	5
PE	Camaragibe	Ver.	70000	José Ermírio Vieira Filho	Ermírio Rô e Luizguardo Juntos	Avante	3
PE	Caruaru	Ver.	40140	Gilvanilson Ferreira	Gil e Dael Juntos	PSB	3
PE	Caruaru	Ver.	40111	Ênio Hermano de Oliveira	Ênio e Magno Mandato Coletivo	PSB	2
PE	Caruaru	Ver.	40444	José Alexsandro Teixeira da Silva	Sandro e Melqui Juntos	PSB	2
PE	Garanhuns	Ver.	10888	Cícero Izidório dos Santos	Coletiva Cícero Izidório	Republicanos	4
PE	Olinda	Ver.	13111	Miguel Pacífico Filho	Miguel Coletivo da Esperança	PT	5
PE	Ouricuri	Ver.	50000	Kátia Rejane Holanda Lopes	Jane Íris da Coletiva Elas	PSOL	2
PE	Paulista	Ver.	12121	Lisianny Camilla Cocri do Nascimento Ferreira	Lisiny Coletivo por Paulista	PDT	3
PE	Petrolina	Ver.	65123	Érika Alves da Silva	Erika Alves Coletivo	PCdoB	3
PE	Recife	Ver.	43444	Alexandre Pereira da Silva	Xandy Aliança Justiça Social	PV	5
PE	Recife	Ver.	50080	Lorena Montenegro Cocentino	Resistência Autista	PSOL	2
PE	Salgueiro	Ver.	77001	Cícero Joanderson de Oliveira	Coletiva Tiririca Moto Boy	Solidariedade	2
PE	Salgueiro	Ver.	10222	Francisco de Assis da Silva	Chico Coletiva de Conceição	Republicanos	3
PE	Surubim	Ver.	50000	Fabiano da Rocha Gouveia	Fabiano por Todos Nós	PSOL	3
PI	Teresina	Ver.	44567	Allisson de Sousa Aragão	Allisson Aragão Chapa Coletiva	União	50
PI	Teresina	Ver.	50000	Maria Antônia da Silva Vieira	Maria da Bancada Antirracista	PSOL	3
PR	Campina Grande do Sul	Ver.	13013	Mayra Inês do Carmo	Prof. Mayra do Coletivo Delas	PT	3
PR	Curitiba	Ver.	65040	Vladimir Urban	Vlad do Coletivo das Culturas	PCdoB	5
PR	Curitiba	Ver.	50222	Jakeline Furlan	Jakeline Juntos Somos Mais Fortes	PSOL	3
PR	Francisco Beltrão	Ver.	43433	Cláudia Maio Antonelli	Cláudia Maio Coletivo Saúde	PV	3
PR	Londrina	Ver.	13013	Luís Carlos de Camargo	Luís do Coletivo Popular	PT	4
PR	Pato Branco	Ver.	44111	Ana Kerber	Ana Kerber	União	2
PR	Pinhais	Ver.	13013	Anderson Gustavo Hoch Martins	Anderson Coletivo Representa	PT	2

PR	Piraquara	Ver.	15666	Nilton Antônio Maia	Nilton Maia Coletivo Trabalho	MDB	2
PR	Piraquara	Ver.	15040	Eva dos Santos Moura	Eva Moura Coletivo Mães	MDB	2
PR	Ponta Grossa	Ver.	50777	Denis Augusto Barão da Silva	Denis Barão Mais Nosso Coletivo	PSOL	3
PR	Ponta Grossa	Ver.	13133	Grasiela Aparecida Rosa	Crazy Mais Coletivo	PT	2
PR	União da Vitória	Ver.	13400	Manoel Messias Pereira dos Santos	Messias e Coletivo do Lula	PT	3
RJ	Angra dos Reis	Ver.	50500	Jaqueline Máximo Moreira	Jaque Coletiva Periferia Viva	PSOL	8
RJ	Angra dos Reis	Ver.	65065	Marilda de Souza Francisco	Marilda do Quilombo Coletivo	PCdoB	5
RJ	Araruama	Ver.	13113	Lyana da Silva Oliveira Teixeira	Lyana e Léo Mandato Coletivo	PT	2
RJ	Campos dos Goytacazes	Ver.	50100	Maiara Tavares dos Santos	Maiara Vozes pela Inclusão	PSOL	3
RJ	Niterói	Ver.	50111	Kênia Aparecida Miranda	Kênia da Coletiva Feminina	PSOL	5
RJ	Pinheiral	Ver.	13055	Fabiana Carmo dos Santos Rodrigues	Fabiana Carmo Somos Sementes	PT	7
RJ	Rio de Janeiro	Ver.	23456	Arony Ribeiro de Andrade	Arony Coletivo JPA	Cidadania	4
RJ	Rio de Janeiro	Ver.	50021	Pedro Henrique de Sousa Tavares	Pedro da Coletiva Carioca	PSOL	5
RJ	Rio de Janeiro	Ver.	13313	Rosângela Rosa do Nascimento Henriques Teixeira	Coletiva Maracajá Rosa Potiguar	PT	2
RJ	Saquarema	Ver.	13131	Magno Alves dos Santos	Magno Alves Mandato Coletivo	PT	10
RN	Currais Novos	Ver.	18555	Aparecida de Souza Marinho de Azevedo	Coletivo As Pretas	Rede	4
RN	Natal	Ver.	11200	Paulo César Pereira	Paulo Enfermeiro Coletivo	PP	5
RN	Santa Cruz	Ver.	65000	Felipe André Cândido de Sousa	Felipe Coletivo Inharé	PCdoB	3
RO	Ariquemes	Ver.	65123	Geani Cleide da Silva	Geani do Coletivo Transforma	PCdoB	4
RR	Boa Vista	Ver.	50000	Tallon Dimitrius Coutinho de Almeida	Bancada do Orgulho	PSOL	3
RS	Bagé	Ver.	65123	Eponina Vitola Boeira	Eponina e Coletivo	PCdoB	2
RS	Bagé	Ver.	65013	Max Davi Araújo de Lima	Max Lima e Coletivo Max	PCdoB	2
RS	Porto Alegre	Ver.	65656	Giovani Culau Oliveira	Giovani Culau e Coletivo	PCdoB	5
RS	Porto Alegre	Ver.	16123	Nikaya Martins Vidor Moura	Nikaya Coletiva Antiopressão	PSTU	2

RS	Porto Alegre	Ver.	80123	Priscila Voigt Severiano	Pri Voigt com Mulheres Mirabal	UP	4
RS	Porto Alegre	Ver.	65165	Luciane Pereira da Silva	Coletivo Cuca Congo	PCdoB	6
RS	Porto Alegre	Ver.	40000	Rafael Rodrigo da Silva Cavalheiro	Rafael do Coletivo e Geral	PSB	7
RS	Porto Alegre	Ver.	77111	Lisandro Zwiernik	Lisandro e Coletivo	Solidariedade	2
RS	Porto Alegre	Ver.	77788	Flávia Silva Coelho	Flai Silva e Coletivo	Solidariedade	2
RS	Porto Alegre	Ver.	44888	Luciano Pereira Ammes	Coletivo Luciano Ammes	União	3
RS	Rio Grande	Ver.	12237	Meri Janaína Cardoso Lima	Meri Coletivo PDT Axé	PDT	X
RS	Rio Grande	Ver.	50123	Cristiane Diogo Rocha	Cris RH Coletivo com Martineli	PSOL	2
RS	Santa Maria	Ver.	13113	Ângela Maria Souza de Lima	Ângela Coletiva Antirracista	PT	6
RS	Santa Rosa	Ver.	65123	Ari Armin Dresch	Ari Dresch e Coletivo	PCdoB	4
RS	São Leopoldo	Ver.	50500	Elaine Evaldt Machado	Coletivo Nossas Vozes	PSOL	2
RS	Sapucaia do Sul	Ver.	50500	Luciana da Silveira Lemos da Silva	Luciana Bancada das Pretas	PSOL	2
RS	Viamão	Ver.	13100	Adriana Damasceno da Rocha	Coletivamos Adriana Damasceno	PT	5
RS	Viamão	Ver.	13123	Alessandra Garcia de Souza	Lelé do Coletivo	PT	5
SC	Balneário Camboriú	Ver.	11444	Romeu Pereira Filho	Romeu Mengo Cand. Coletiva	PP	3
SC	Blumenau	Ver.	20456	Roberto Oscar Pedroso da Luz	Roberto Altemar e Edinei	Podemos	3
SC	Criciúma	Ver.	50123	Gabriel da Silveira Ângelo	Gabriel Coletiva	PSOL	4
SC	Florianópolis	Ver.	50350	Cíntia Moura Mendonça	Cíntia Mandata Bem Viver	PSOL	6
SC	Florianópolis	Ver.	12345	José Cláudio Mafra	Cláudio Coletivo Catarinense	PDT	5
SC	Florianópolis	Ver.	13013	Elenira Oliveira Vilela	Elenira e Coletiva Popular	PT	7
SC	Florianópolis	Ver.	45555	Edeci Pacheco de Souza	MT Coletivo Pracimafloripa	PSDB	2
SC	Florianópolis	Ver.	13401	Mariela Sálvio de Andrade	Professora Mari e a Coletiva	PT	X
SC	Florianópolis	Ver.	50700	Vítor Rollin Prudêncio	Vítor Xuxa Coletiva Educa Cult	PSOL	7
SC	Florianópolis	Ver.	13004	João Batista de Paula	João de Paula Coletiva PCD	PT	3
SC	Gaspar	Ver.	13654	Glece Schneider Pietroski	Glece Coletivo Transformação	PT	3
SC	Laguna	Ver.	13123	Maricelia Brito de Souza	Mand. Coletivo Vozes de Laguna	PT	3

SC	Palhoça	Ver.	70070	Danielle da Silva Costa	Dani Silva Mulheres Avante	Avante	3
SC	Palmitos	Ver.	13456	Gilberto Afonso Schneider	Gilberto do Coletivo Popular	PT	7
SC	São José	Ver.	65123	Nilzecléia Cittadin de Souza	Nilze Coletivo Renovar	PCdoB	3
SP	Amparo	Ver.	43000	Mariana Camano	Mariana e Coletivo Atípicas	PV	5
SP	Araçatuba	Ver.	50500	Beatriz Dias Martins da Silva	Bia da Banca Ativista	PSOL	3
SP	Arujá	Ver.	50555	Solange da Cruz	Solange Coletivo Resistência	PSOL	3
SP	Atibaia	Ver.	13108	Lêda Maria Porto	Lêda Porto Coletivo Juntas	PT	3
SP	Atibaia	Ver.	10777	Silvana Gomes Hidalgo Manha	Coletivo Animal	Republicanos	4
SP	Barueri	Ver.	50100	Priscila Ana Barbosa	Pri Coletivo Vozes	PSOL	4
SP	Bauru	Ver.	50014	Andrezza Marques da Silva	Andrezza Chapa Bauru Tem Voz	PSOL	3
SP	Bragança Paulista	Ver.	50900	Daniela Azzi Russo	Dani da Bancada Feminista	PSOL	4
SP	Caçapava	Ver.	45014	Ariana Aparecida de Oliveira	Ariana Coletivo Tucanas	PSDB	10
SP	Campinas	Ver.	16555	Matheus Correia dos Reis e Souza	Matheus Bancada Revolucionária	PSTU	2
SP	Campinas	Ver.	20775	Giancarlo Lopes Torres	Gian e Baggio e Portuga Juntos	Podemos	3
SP	Carapicuíba	Ver.	13131	Maria de Souza Silva	Maria Jessica Aliança Feminina	PT	3
SP	Cotia	Ver.	40040	Silvana Bezerra Silva	Mandato Coletivo Feminino	PSB	4
SP	Cotia	Ver.	50150	Carla Santos Pires	Carla Mulheres de Todas Lutas	PSOL	3
SP	Cruzeiro	Ver.	70004	Moacir George de Paula	Coletivo Assta	Avante	4
SP	Embu das Artes	Ver.	10300	Rosana Almeida Camargo	Mandato Coletivo Rosana e Arth	Republicanos	2
SP	Embu das Artes	Ver.	77509	Marcelo Bispo dos Santos	DJ Kurts Coletivo Hip Hop	Solidariedade	3
SP	Embu das Artes	Ver.	44010	Felipe dos Santos Alves	Coletivo Nossa Cara	União	10
SP	Franca	Ver.	13333	Carlos Roberto Cunha Amorim	Amorim do Coletivo da Cultura	PT	1
SP	Franca	Ver.	50789	Roseli de São Vicente	Roseli do Coletivo da Educação	PSOL	2
SP	Francisco Morato	Ver.	50900	Amanda dos Santos Pais Barboza	Elas por Morato	PSOL	3
SP	Guarujá	Ver.	12123	Thiago Teixeira Caitano	Somos Mandato Coletivo	PDT	7

SP	Guarulhos	Ver.	77133	Sandra Aparecida Madeu Ida	Sandra Madeu Nossa Voz	Solidariedade	6
SP	Guarulhos	Ver.	77258	Eduardo Galvão da Cruz	Edu Galvão Coletivo Proguaru	Solidariedade	4
SP	Guarulhos	Ver.	50900	Cathiene Paula Domingos	Cathi Bancada Feminista	PSOL	5
SP	Guarulhos	Ver.	43222	Débora Cristina Chantre Cardoso	Dra. Débora Coletivo a Voz	PV	5
SP	Guarulhos	Ver.	50500	Isabella dos Santos Moraes Netto	Bella do Juntas	PSOL	3
SP	Guarulhos	Ver.	13222	Ângela Pereira da Silva	Coletivo do Povo	PT	4
SP	Hortolândia	Ver.	40040	Madalena Silva Santos	Mada e Mara Juntas por Todos	PSB	2
SP	Itapequerica da Serra	Ver.	23007	Sérgio Francis Gonçalves de Oliveira	Sérgio Francis Coletivo	Cidadania	2
SP	Jundiaí	Ver.	22228	Clayde Regina de Oliveira	Clayde Oliveira e Coletivos	PL	4
SP	Jundiaí	Ver.	50150	Paloma Aparecida Soares	Paloma da Bancada Educadora	PSOL	4
SP	Limeira	Ver.	40040	Ellis Wollis Malta Abhulime	Ellis do Coletivo Jovem	PSB	4
SP	Lins	Ver.	13713	Izabel Lúcia Geraldo Ferreira	Bel Coletivo das Pretas	PT	4
SP	Mairinque	Ver.	13180	Tais Dantas dos Santos	Tais Dantas Coletiva Elas	PT	6
SP	Mauá	Ver.	50900	Hosana Meira da Silva	Hosana da Bancada Feminista	PSOL	3
SP	Mauá	Ver.	45111	Elenísio de Almeida Silva	Sou Léo Mandato Coletivo	PSDB	10
SP	Osasco	Ver.	23456	Robinson Benedito dos Santos	Binho Coletivo Resistência	Cidadania	6
SP	Osasco	Ver.	13125	Zélia Lucas Patrício	Agora é com Elas Zélia Lucas	PT	5
SP	Osasco	Ver.	13933	Eduardo Dias da Cunha	Prof. Eduardo Dias Juntos por Oz	PT	5
SP	Osasco	Ver.	13131	Elisângela Alves Calmon dos Santos	Prof. Elisângela Calmon	PT	5
SP	Osasco	Ver.	50900	Ana Paula dos Santos Lima	Ana Lima e Bancada Feminista	PSOL	4
SP	Osasco	Ver.	13713	Héber Rocha Farias	Héber do Juntos	PT	3
SP	Piracicaba	Ver.	40004	Cimara Pereira Prada	Prof. Cimara Mandato Coletivo	PSB	2
SP	Piracicaba	Ver.	43123	Wilson Marcos Martins	Coletivo Educapira	PV	5
SP	Piracicaba	Ver.	43333	Sílvia Maria Morales	Sílvia Mandato Coletivo	PV	3

SP	Piracicaba	Ver.	13000	Ronaldo de Abreu Almeida	Coletivo Ronaldo Almeida	PT	1
SP	Piraju	Ver.	50050	Fabiana Basile Dias	Fau Coletivo Via Democrática	PSOL	3
SP	Porto Feliz	Ver.	13000	Fábio Viegas Pereira de Proença	Fábio Corvo e Bancada Popular	PT	5
SP	Ribeirão Pires	Ver.	13180	Márcia Maria Gomes da Cruz	Márcia Coletiva de Mulheres	PT	6
SP	Ribeirão Preto	Ver.	13001	Judeti de Freitas Pimenta Zilli	Coletivo Popular Judeti Zilli	PT	5
SP	Ribeirão Preto	Ver.	43420	Silvana Aparecida Leci	Silvana Leci Coletivo Verde	PV	4
SP	Santa Bárbara D'Oeste	Ver.	43123	Bruna Wiesel	Bruna Coletivo Urbanista	PV	3
SP	Santo André	Ver.	13837	Kiusam Regina de Oliveira	Kiusam de Oliveira	PT	3
SP	Santo André	Ver.	50777	Thayssa Gomes de Oliveira	Thayssa do Coletivo Nóiz	PSOL	3
SP	São Bernardo do Campo	Ver.	50505	Sueli Alves	Sueli Bancada Luta Coletiva	PSOL	4
SP	São Caetano do Sul	Ver.	50321	Bruna Chamas Biondi	Bruna Mulheres por Direitos	PSOL	3
SP	São Caetano do Sul	Ver.	40321	Eugênio Pacelli de Melo	Eugênio Somos Todos Um Só	PSB	5
SP	São Carlos	Ver.	50150	Ronaldo Nascimento Mota	Ronaldo Mota Bancada Educação	PSOL	5
SP	São José do Rio Preto	Ver.	50700	Salene da Costa Nascimento	Neny da Bancada Diversidade	PSOL	5
SP	São José dos Campos	Ver.	16123	Weller Pereira Goncalves	Weller Bancada Trabalhadores	PSTU	5
SP	São José dos Campos	Ver.	70777	Bruna Daniely Silva	Bruna e Coletivo de Mulheres	Avante	12
SP	São José dos Campos	Ver.	50123	Renato Leandro Vieira	Renato e Lutadores do Banhado	PSOL	3
SP	São Paulo	Ver.	13777	Claudete Alves da Silva	Claudete Alves Coletivo Vozes	PT	9
SP	São Paulo	Ver.	50900	Sílvia Andrea Ferraro	Sílvia da Bancada Feminista	PSOL	5
SP	São Paulo	Ver.	40888	Luiz Augusto Leonardo de Castro	Luiz Castro Coletivo Cura SP	PSB	1
SP	São Paulo	Ver.	70133	Marcos Roberto Cebola e Silva	Cebola do Coletivo Egrégora	Avante	10
SP	São Paulo	Ver.	50100	Marcos Almeida Costa Pereira	Marcos do Coletivo Luiz Gama	PSOL	6
SP	São Paulo	Ver.	50020	Elaine Cristina Mineiro	Elaine do Quilombo Periférico	PSOL	4
SP	São Paulo	Ver.	12350	Ataíde Roberto da Silva Júnior	Ataíde da Bancada Resista	PDT	4

SP	São Paulo	Ver.	16111	Renato Beneduci Assad	Renato Bancada Anticapitalista	PSTU	5
SP	São Paulo	Ver.	16555	Grazieli Rodrigues Ezequiel	Grazi e Bancada Comunista	PSTU	3
SP	São Paulo	Ver.	13700	José Geraldo Araújo	Geraldo da Bancada Periférica	PT	9
SP	São Pedro	Ver.	27123	Cristiano Duarte Neto	Cri Duarte Mandato Coletivo	DC	3
SP	São Vicente	Ver.	13110	Francisco Márcio dos Santos Pereira	Márcio do Coletivo de Lutas	PT	X
SP	São Vicente	Ver.	13013	Anália Maria da Silva	Anália do Coletivo de Mulheres	PT	5
SP	São Vicente	Ver.	50050	Vitória Felipe dos Santos	Vitória da Bancada das Minas	PSOL	3
SP	Sorocaba	Ver.	12000	Marcos Roberto Coelho	Marcos Latino Bancada Coletiva	PDT	4

Adicionalmente, colocamos a tabela de possíveis candidaturas coletivas, mencionadas na seção de notas conceituais e metodológicas. Trata-se de candidaturas que não foram confirmadas pela metodologia, mas que possuem alto índice de que sejam coletivas.

TABELA 11 POSSÍVEIS CANDIDATURAS COLETIVAS

UF	Município	Cargo	Nº cand.	Nomes dos cabeças de chapa	Nomes de urna	Partido
AL	Maceió	Ver.	13200	Alycia Eduarda Oliveira da Silva	Alycia da Bancada Negra	PT
AM	Manaus	Ver.	25444	Félix de Melo Ferreira	Dr. Félix e Bancada Ativista	PRD
BA	Água Fria	Ver.	13013	Itajair Carvalho da Silva	Prof. Itajair Coletivo de Luta	PT
BA	Salvador	Ver.	30333	José Domingos Amorim da Cruz	Jottad Comunidade Ativa	Novo
BA	Salvador	Ver.	50050	Ariomar David dos Santos	Coletiva Búzios	PSOL
BA	Santo Antônio de Jesus	Ver.	50050	Cláudio José Paim de Santana	Coletivo Segundo Sol	PSOL
MA	Bacabeira	Ver.	70233	Jhonara Tereza Coelho Corrêa	Jhonara Coletivo Ricardo	Avante
MA	Centro Novo do Maranhão	Ver.	65333	Raimunda Carlos Souza	Coletivo Muda Centro Novo	PCdoB
MA	Centro Novo do Maranhão	Ver.	43111	Isaías Ribeiro de Sousa	Coletivo Centro Novo Melhor	PV
MA	Centro Novo do Maranhão	Ver.	65888	Júlia Pereira Gomes	Coletivo Centro Novo Pra Frent	PCdoB

MA	Guimarães	Ver.	12345	Lidiane de Fátima Soares Abrantes	Coletivo da Mulher Lidiane	PDT
MA	Imperatriz	Ver.	65011	Eduardo Guilherme Cavalcante Gomes	Coletivo ITZ Merece Mais	PCdoB
MA	Matões	Ver.	13555	Francisco de Assis Cruz Mota	Coletivo Zona da Mata	PT
MA	Paço do Lumiar	Ver.	13000	Claudecy Rodrigues Viana	Coletivo PT	PT
MA	Paço do Lumiar	Ver.	13500	Kátia Cristina Neves Bastos	Coletivo Guará Somos PT	PT
MA	Paço do Lumiar	Ver.	35333	Gerson Barros Soares	Coletivo Força Social	PMB
MA	Paço do Lumiar	Ver.	36666	Yvano da Silva Leal	Coletivo Leal do Paço	Agir
MA	Pinheiro	Ver.	25444	Luís Aimoré Ribeiro Silva	Coletivo União para Renovação	PRD
MA	Pinheiro	Ver.	22011	Fábio Wagner Ribeiro Silva	Coletivo União e Renovação	PL
MA	São José de Ribamar	Ver.	35111	Severaldo Santos Azevedo	Coletivo Raiz	PMB
MA	São José de Ribamar	Ver.	40234	Warlem Brandão Silva	Warlem Coletivo Desenvolve	PSB
MA	São Luís	Ver.	35667	Marilene Ribeiro Ferreira	Coletivo Esperança	PMB
MA	São Luís	Ver.	43456	Fábio Abel dos Santos	Coletivo Verde Fábio Abel	PV
MA	São Luís	Ver.	45135	Oséas da Silva Nascimento	Coletivo BR	PSDB
MA	São Luís	Ver.	11011	Joaquim Wagner Lopes	Coletivo Raça	PP
MA	São Luís	Ver.	22102	Joyce Rafaelly Martins Goulart	Joyce Rafaelly Coletivo Elas	PL
MA	Vargem Grande	Ver.	44567	Antônio Carlos de Oliveira Silva	Coletivo Democrático	União
MG	Congonhas	Ver.	77456	Marcos Vicente dos Santos	Tico Coletivo Juntos Somos	Solidariedade
MS	Ribas do Rio Pardo	Ver.	50111	Beckter Lages Menezes	Coletivo Trabalhadores Rurais	PSOL
MT	Sinop	Ver.	12001	Raiane Pereira Lima	Raiane Mandato Compartilhado	PDT
PA	Barcarena	Ver.	43123	Sandra Georgete dos Santos Amorim	Coletivo Quilombola	PV
PA	Cametá	Ver.	13245	Waldirene Gonçalves da Cruz	Waldirene Coletivo Quilombola	PT
PA	Terra Alta	Ver.	13000	Sandro Farias da Silva	Sussu Coletivo Povo no Poder	PT
PE	Agrestina	Ver.	40232	Erivone Maria da Silva	Erivone Totó e Vado Juntos	PSB
PE	Gravatá	Ver.	11444	Adeildo Batista da Silva	Adeildo e Nando Juntos	PP

PE	Paulista	Ver.	12222	Joana D'Arc Júlio do Nascimento	Joana Juntas por Paulista	PDT
PE	Pesqueira	Ver.	11123	Agueda Geralda Marques do Nascimento	Geralda e Galego Juntos	pp
PE	Pesqueira	Ver.	22145	Sofia Emmilly Cordeiro Ferreira	Juntas	PL
PR	Pinhais	Ver.	65555	Magali de Roma Fagundes	Prof. Magali Coletivo Equidade	PCdoB
PR	Umuarama	Ver.	13333	Marcelo Munefumi Furuguem	Marcelo Coletivo Diversidade	PT
RJ	Araruama	Ver.	13405	Rosilda Cordeiro de Souza	Rose e Neide Mandato Coletivo	PT
RJ	Araruama	Ver.	13333	Aldinara Silva de Almeida	Keli e Guga Mandato Coletivo	PT
RJ	Teresópolis	Ver.	50420	Antônio de Paiva Regadas Loureiro	Antônio Coletiva Cannabis	PSOL
RS	Alvorada	Ver.	20789	Junyara Silva	Coletivo Junyara	Pode
RS	Jóia	Ver.	13123	Fábio Reis Silva	Fábio Coletivo Amanhã Melhor	PT
RS	Viamão	Ver.	40123	Janaína Aparecida Soares Gonçalves	Coletivo Esperança	PSB
SP	Águas da Prata	Ver.	13610	Maria Aparecida Monteiro de Carvalho	Kika Coletivo Prata Popular	PT
SP	Atibaia	Ver.	43111	Léia Pereira Faria Vieira	Léia Agora É Que São Elas	PV
SP	Bebedouro	Ver.	50123	Jussimara Aparecida Cassinelli Marcelino	Coletivo Jussimara do Posto	PSOL
SP	Carapicuíba	Ver.	35200	Ana Paula Antônia Silva Chagas Santos	Tia Paula Mandato Coletivo	PMB
SP	Miguelópolis	Ver.	11444	Alexandre Júnior de Melo	Mandato Coletivo Cavalo Pacu	pp
SP	Peruíbe	Ver.	43009	Raquel Rodrigues	Raquel e Graça Vozes Femininas	PV
SP	Piracicaba	Ver.	40555	Ezidinéia Aparecida Gonçalves	Néia Kazamigas Mandato Coletivo	PSB
SP	Piracicaba	Ver.	43343	Camila Ferres Kuchnir	Camila Coletivo de Mulheres	PV
SP	São José dos Campos	Ver.	50500	Renato Bento Luiz	Renatão e Coletivo Operário	PSOL
SP	Taboão da Serra	Ver.	50000	Sirlena da Silva	Sirlena da Bancada de Mulheres	PSOL
SP	Taboão da Serra	Ver.	25129	Eduardo Henrique dos Santos	Kadu Mandato Coletivo	PRD



Inesc – Instituto de Estudos Socioeconômicos

Endereço: SCS Quadra 01 - Bloco L, nº 17,

13º Andar Cobertura – Edifício Márcia.

CEP: 70. 307-900 - Brasília/DF

Telefone: + 55 61 3212-0200

E-mail: inesc@inesc.org.br

Página Eletrônica: www.inesc.org.br